盛京時報 晨刊
光緒卅二年(明治卅九年)創刊

華南沿岸運送援蔣物資
仍隱於第三國後續行
日海軍加以嚴重監視中

【上海十三日電】潛過日海軍海上封鎖線之監視網、由華南沿岸諸港灣、向中國腹地、運搬之抗戰物資、最近達相當多數、此物資皆貯藏於腹地之抗戰據點、活躍於華南方面之海軍航空部隊、每發見此輸送路、即加以攻擊、對此依然援蔣之事實、法印國境上之海軍、爲剿根絕之、故將監視網、更使嚴密、至日夜不眠、繼續努力、蓋此援蔣物資、皆以秘密貿易輸入、其品目數量、皆不現於貿易統計、大部以香港九龍爲中心、潛過日監視網、或隱於第三國後、以小型舟艇搬運、其經由法租界廣洲灣及澳門而入者、亦不少、本年度一至五月間、其不含武器及軍需品之海關貿易統計、輸入兩地皆爲去年之三倍、輸出於廣洲灣者、約增五倍、日海軍航空隊、偵察得知以廣洲灣爲中心之與腹地交通、非常殷盛、鑑江、浮山水、羅水、石角水、等水路上、有多數小船運航、又化縣、廉江、溫水、鬱林等道路上、載重汽車又馬車之往來、尤爲頻繁、此等抗戰物資、皆貯藏於腹地之抗戰據點者、華南海軍航空部隊、與海上部隊協力、對此物資之輸送、屢加攻擊、又破碎倉庫群、自七月初旬以降、將雷州及廉江各爆擊三次、又空爆化縣安舖、溫水、茂名等據點、頗減殺敵之抗戰力不少、而繼續活躍中、

對英封鎖滇緬公路
美重視今後影響

【紐約十三日電】英國政府之決定封鎖滇緬公路、即美國亦頗重視、爲重要、以英國當此德國對英開始總攻擊爲期在即、其必集注全力應敵之點觀之、此際其極力避免極東情勢惡化之方針、確爲無奈、而出此應諸日本之封鎖要求結果、所給極東情勢以重要影響亦爲豫想可及之事、尤以今後之日本究將對英國以及其他第三國以某種態度上觀之亦爲可重視之點、對於此事據十三日紐約泰晤士報所載據倫敦到達之電報、英國政府方面、對於此項問題、又伸强其言詞如左、英國側對於此項之封鎖對被停止輸送之物資之種類、已分明被限定之事、以及於今後之三月之中、亦不待英國決定封鎖之事實上、其指摘即等於封鎖滇緬公路爲同樣狀態之事、此於事實上、英國決非屈伏於日本要求之意味、

促進對日經濟關係
河內有力新聞論說要旨

【河內十三日電】曾具濃厚反日傾向之河內有力新聞波倫、安德歐西諸亞士報、十三日社論發表『法印與日本應促進經濟關係』之主張、頗惹起注目、茲誌論說要旨如左、日、展望東洋各國與法印貿易關係之將來、於法印方面最爲緊要者、則屬日本、蓋以現在向法國本國並歐洲各國之運貨、不僅中綿系布、綿製品、生系騰昂、且加危險、故冀希人絹、陶磁器、科學製品等、必須仰待日本之供給、是以與日本間、將以持均衡之外、並增加日本對於法印予以農產及其他之輸入、原日本乃法印之最好顧客、法印從來即常有對日輸出之超過、然將來法印、關於農產物之馬若何方法而與之提携、已在政府洞鑒中、而吾輩對此亦深具重大關心也、

德意兩巨頭袂別‖歷史的會談竣事、在閔行驛、交換袂別辭之希特勒(右)與莫索里尼(左)

德軍綜合戰果
通商破壞戰

【柏林十二日電】德國軍司令部、十二日發表、自英德開戰以來至七月八日、德國海空軍、於通商破壞戰、所獲之綜合戰果如左、

一、以潛水艦之魚雷或機雷擊沈者、百九十二萬四百三十九噸、

一、以軍艦及其他擊沈者、百三十六萬二千四百六十一噸、

一、以飛機炸沈者、百四萬六千三百十三噸、

又德軍擊沈之敵或利敵之中立國船舶數、合計實達四百三十二萬八千二百十三噸、受大損傷之船舶、估計已達三百隻以上、

墨西哥大總統
哥馬橋氏當選

【墨西哥 西第十三日電】墨西哥之大總統選擧、十二日開始開票、而擁戴哥馬橋氏之國民革命黨發表稱、『大總統選擧、於十三日開票告終後、哥馬橋氏以壓倒的多數、被選爲大總統』、

平生日鐵會長訪問軍司令官邸(寫眞)自右起星野長官、梅津軍司令官、平生日鐵會長、

密山煤礦行見設立
軍官民首腦懇談
日鐵會長與滿方意見一致

【新京專電】日鐵會長平生釟三郎氏、十三日會見星野總務長官、吉野滿業副總裁後、更會見河本滿炭理事長、關於密山煤礦問題、進行懇談、結果下午四時、在軍司令官官邸、與梅津軍司令官、飯村參謀長、秦參謀副長、星野總務長官、吉野滿業副總裁等官民首腦、促膝交談、關於開發大陸經濟政策、袒懷交換意見、下午六時半移於晚餐會、八時半始行辭出、關該會談席上、平生氏關於煤鐵礦兩基礎產業部門、陳述素所懷抱之日滿一體開發策、說明確立以開發大陸經濟及維持日本既成產業爲內容之日滿五協同經濟、關聯此項、關於最近設立密山煤礦會社今後運營之各種問題、現地側力言、當茲開發大陸經濟之際、期待維持內地既成產業育成產業萬全、自不待言、即關於基礎產業、大陸上亦必須確立大量之生產設備、更關於密山煤礦問題及基於已決定開發方針而實行諸問題、與以詳細說明、達到完全諒解、大抵該煤礦近待平生氏自東京歸任、即行設立會社其體的計畫、在該會談中、滿鐵所有昭和製鋼股免與日鐵問題、尙在研討中、但日鐵方面意向、尙未見最後的決定、故問題未至解決之域、

【又電】關於密山炭礦之設立、爲與滿洲國重要側交換意見、携秘書藤井丙午氏而來京之日鐵會長平生釟三郎氏、十三日午前、午後與星野總務長官、吉野滿業副總裁及河本滿炭理事長之會見、並在關東軍司令官官邸之歡迎晚餐會席上曾與官民要人、袒誠交換意見結果、對該問題於本質的双方意見已告一致、故此定於本月十五日午前八時乘由新京發之光號列車離京、又該氏豫定出席於途中奉天開催之如水會在奉天支部會合、並於湯崗子溫泉宿之後、十六日視察昭和製鋼所、然於十七日晨乘由大連解纜之烏拉爾丸歸任、

羅國解除動員

【布加勒斯多十三日電】羅馬尼亞軍司令部、十三日對於二十萬兵員、發出解除即時動員之命令、更發表其餘軍隊、近亦恢復常態之旨、衆信此與日前閔行舉開德意匈三國會談結果、決定匈牙利對羅馬尼亞索還失地要求、延期至德意對英總攻擊完畢以後、頗有重大關連、外交界以爲匈牙利此次動員之解除、與羅馬尼亞確信『匈羅兩國、可按德和平解決』事實、使恢復失地要求後遙遙相對、殊耐人尋味、

意機猛炸英艦

【羅馬十三日電】意大利軍司令部發表、

一、十一日終日蒙意空軍爆炸之敵艦隊、入夜後竟分三隊、向東方逃走、但十三日黎明、被意哨戒艇發見、南意大利、里比亞、東意大利各據地之飛行部隊、一齊對此猛炸、迄至現在所判明者、至少敵巡洋艦二隻、主力艦一隻、確實蒙大型炸彈之直擊、

一、我方驅逐艦一隻、受敵機之爆炸已沈沒、但乘員均被救助、

一、在東非利加、依空中戰、擊墜英戰鬥機四架、

意艦沈沒
地中海海戰

【羅馬十三日電】十三日意大利政府發表稱、前於九日在地中海之英意海戰之際、意大利驅逐艦一隻、曾被擊沈云云、

德對英空襲本格化

【柏林十三日電】德軍司令部十三日發表、

一、德戰鬥機隊、在英格蘭東海岸、又攻擊英國船舶、並攻擊英格蘭之蘇格蘭之敵空港、港灣設施、軍需工場、於該空襲、擊沈英哨戒艇一隻及二千噸級商船一隻外、並對商船五隻、予以大損害、

一、在英國西南端附近之西里島之森特梅里軍用飛行場、破碎在地上之英戰鬥機八架、在耶克達(英格蘭南西部)紐保特及丹的(蘇格蘭東海岸)等各飛行場、炸破石油貯藏桶、對比林加姆及紐喀斯脅之軍事工場、亦加以有効之爆炸、

一、英空軍、十二日夜、曾來襲德國北部、但依地上砲火、擊墜其十七架、

一、德機尙未歸還者五架、

割斷一切過去關係
增强對德政治連繫
羅外長陳述今後外交方策

【布加勒斯多十三日電】羅馬尼亞外長馬諸伊斯科氏、十三日對海通特派員、關於十日正式宣言脫退國聯後羅馬尼亞之外交方策、談述如次、羅馬尼亞今後所擬採取之政策、殆由具体的行動以表示之、脫退國聯、即其第一步也、羅馬尼亞與一切過去、割斷關係、惟增强與大德意志國政治的連繫、並增進兩國間親善關係、

鼓浪嶼問題解決
工部局決定採用台灣人警察

【廈門十三日電】鼓浪嶼工部局、由於去年夏季之鼓浪嶼問題解決協定、決定追加採用台灣人警察十名、其後、歷盡幾多經緯、六月杪更檢討半年之財政狀態後、認爲須入七月、方可一定、嗣以七月財政狀態、繼續好轉、遂於本月十二日參事會議中可決、即時着手人選、希契克參事會長、頃向內田總領事正式通達此意、如斯一年來幾經波折之鼓浪嶼問題、遂結束解決協定最後之一幕云、

英法難恃空氣頓濃厚

【廈門十三日電】鼓浪嶼租界的第三國籍人民、在日華軍變勃發同時、就趾高氣揚也盛誇其國籍、門口大書『某某國籍某某人』的牌子、房上高懸其國國旗、用盡一切手段、妨害新東亞建設、近來英法聯合軍敗北、接着法國慘敗、於是、『英美法不足恃』的空氣、急激濃厚、雖然外國人士、也有蔽蔽掩掩之勢、今天、各地方就看不見什麼名牌和外國旗的影子、另一方面、居住在鼓浪嶼中國人、對於這些碧眼兒、也白眼相待了、日前法國政府分爲倫敦和波爾多兩地方以後、駐鼓浪嶼的英國總領事、對於那法國總領事以電話提議、說『你若順英國方面、今後你那方面的一切經費、完全供給』、但法國總領事也是個硬漢、以未奉本國命令、不能答應爲辭、一口拒絕、双方因此釀成了險惡空氣、眼看着英法在鼓浪嶼要起勢力的衝突、一些見機很快的人、紛紛準備逃難、今後這動向的推移、誠堪注目、

香港政廳總督告示
取締擾亂份子
發動廣汎權力

【香港十三日電】香港政廳、於十三日之官報、以總督告示、公表依據一八八六年之治安維持令、爲取締暴動擾亂治安計發動如左之廣範權力、

一、當局無須拘留狀、有進入必要之民宅或逮捕住民之權利、

二、總督、政務長官及司法治安關係當局者、爲維持治安、逮捕犯人、有要求附近在留者協力之權利、拒絕此要求者、罰款五十元或禁錮三個月、

三、於維持治安上、認爲有害之集會、一律禁止、

四、有匿藏武器軍需品嫌疑之地點、潛伏擾亂治安者之地點及計畫擾亂治安之地點、當局有其必要時、可得進入、

恐怖團主犯落網

【南京十三日電】國民政府、前以有穆時英之暗殺事件、遂斷然掃窩藏上海之重慶恐怖團、因之發出對百八十三名之逆賊逮捕令、即日已逮捕馬元放以下三名、茲又於十一日午前零時半、將其恐怖團主犯周行伯、在上海某處逮捕、周係重慶行政院參事兼教育部參事、而爲駐滬重要工作員之一人、自逮捕令頒佈以來、對於欲逃而不可得之一般逆賊陸續落於正義法網之實證與彼輩甚大之恐懼、

今日一大張

保健清酒 樂天
奉天・滿洲特產工業株式會社

奉天警察廳 奉天市 佈告第三二〇號

爲佈告事關於膠皮鞋販賣一案曾於本年一月二十四日奉奉天省令第二號將膠皮鞋販賣業營業許可規則公佈在案查該規則第二條之規定凡係膠皮鞋販賣經營者應向市長呈請許可倘無市長許可而自行販賣膠皮鞋時依照第八條之規定處以拘留或科罰之處分本市當於五月三日對有資格者業經發給膠皮鞋販賣業營業許可証在案此外如有存藏膠皮鞋者必須按照左記格式於七月二十五日以前呈報奉天市公署勸業科統制股靜候指示辦法並須將該物品保存爲要切切此佈

但如有虛報者嚴重處分之

康德七年七月十五日

奉天警察廳長 白銘鎭

奉天市長 鄭禹

『屆出樣式』 ゴム靴在庫數量屆

本籍
住所
營業所の位置
商號
氏名
生年月日

種類	商標	文數又は大、中、小	數量
			足
種類	商號	文數又は大、中、小	數量
			足

右の通り相違無之候也

康德七年七月 日

奉天市長鄭禹殿

上水道斷水公告

本市上水道北陵大街四五〇粍爲洗滌新設之配水本管計施行斷水如左記望在區域內居住者豫先準備所用之水爲要

記

一、斷水日時 自七月十五日午後十一時至七月十六日午前四時 自七月十六日午後十一時至七月十七日午前四時 雷雨順延

一、斷水區域 北陵區及皇姑區滿鐵住宅一帶

康德七年七月十二日

奉天市長 鄭禹

奉天省自轉車配給統制組合之件

此次依據經濟部之通牒擬結成『奉天省自轉車配給統制組合』希奉天省下販賣業者按左記事項急速申報爲荷

一、組合之方針

1本組合爲圖謀自轉車、同部分品及同附屬品之需給調整、配給圓滑並價格安定起見擬以滿洲自轉車統制組合之下部配給機構而結成之

2組合員分爲第一部及第二部第一部以有輸入實績及以批發爲目的者組織之第二部以無輸入實績以小賣爲目的者組織之第一部會員得經統制組合之承認而將其輸入之商品按此次結成之配給統制組合之指示而向第二部會員批發之

3組合員須繳納統制料加入金及保證金等

4共他詳細事情祈向最近商工公會詢問

二、申報期限及其他

1須於康德七年七月二十日以前向最近商工公會申報之

2截止後之申報概不受理

康德七年七月十日

奉天省商工公會

日滿書院招生
新學期開始七月二十日

今次開學普通科第一第二第三學期及除等科與補習生均可按各學員之學力隨便入學但各班均以五十名爲限

教授科目
第一學期 發音會話取書對話翻譯讀本
第二學期 口語文法會話書取聽取對話翻譯讀本
第三學期 與第二學期同
高等前期 文語文法、讀本、小說、歷史、新聞、戲曲、會話翻譯文 高等後期與前期同

入學資格 第一學期限初學者第二學期限四個月以上修學者第三學期限八個月以上學修者高等科前期限一年以上學修者

授課時間 午前八時至午前十一時午後一時至午後五時夜科午後五時至七時同七時至九時

簡章 函索即寄 插班隨時入學 遠道通學者本院給與乘車証

地址 奉天市瀋陽區□一段九四號(舊大西□門□瀋陽縣胡同)(電話四)三三四六

招生(插班生 新生)若干名

一、商業本科(中等部 高等部)(第一學年(優級國民卒者) 第二學年(本校一年修了程度者) 第三學年(本校二年修了程度者) 第四學年(本校三年修了程度者))

二、研究科(甲班 乙班)(國高卒者 優級國民卒者)

◎並有宿舍詳細簡章郵票二分函寄

奉天東亞商業學校總務課啟

奉天大北邊門外瀋海區靜安街一段(電話四)二六一八

施送藥方
專治痔瘡生管成漏腫痛便血流膿流水 專治婦人乳少
夢遺滑精陽萎早洩先天不足頭暈眼花腰痠背痛久婚不孕健忘失眠以上三方經驗多年神效無比函索請附郵費
天津特二區牛家台三號王守啓

聘請教師
科目 漢文兼史地一名 土木科一名 理化一名
資格 專門大學卒業
待遇 月薪七十八元
奉天維城國民高等學校長 慶厚謹啟

海紙(燒紙) 手紙(塵紙) 批發商
利昌洋行紙店
大連市西通八十番地
電話(二)一八二三番
振替口座 大連一八六四

純血優良種二十餘種
種兎 分讓
(募集代理店)
(奉贈商品目錄)
日本愛知縣寶飯郡萩村
伊藤種兎場

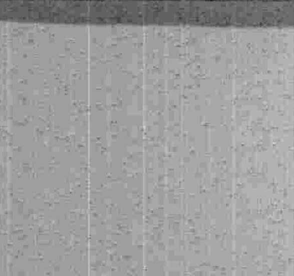

脫離苦海速登彼岸
新法斷瘾
請用
能莫爾病
奉贈試藥
經理處 大正堂商店
本店 大連市吉野町一〇五
支店 新京市日本橋通八〇
總發行處 大阪市西成區田端通二丁目
藤定洋行醫藥研究所
請用本紙記入尊名函索說明書

本社懸賞文藝徵文揭曉

晨　（一等）　里雁
餧　（二等）　柯炬
黎明　（三等）　克大
入營　（選外佳作）　文卒

審查感想

本社此次懸賞徵求文藝、作品、是因爲鑑於滿洲文藝界、已然有了一個新的萌芽、所謂萌芽、固然不能說是成熟、但是將來要成長一個什麼偉大的軀幹、那是很可期待的、何况關於東亞的事、眉目逐日清朗起來、那末位於東亞一個角落的滿洲國的文藝、更是不容漠視的了、本報所以有此次的徵文、就是爲這個、自從徵文廣告發表後、各地投稿者、源源而來、截至要截止的期間、共收到長短稿件一千二百餘通、長篇鉅製、尤有驚人之多數、在這些稿件中、不一定都是見了徵文廣告、才執筆的、也有好多早已作成而特地郵來應徵的、但是應徵的文章也不一定必得現在執筆的、只要好、一樣也能入選、但是我們審查結果、較比好的東西、並不見怎樣多、以里雁君的〃晨〃爲最優、次則柯炬君的〃餧〃、〃克大君的〃黎明〃也都够上文藝的水準、所以就把這三篇選爲一二三等、另外有文卒君一篇〃入營〃不幸而屈居選外了、在這些投稿中、有好多論文、大都屬於政論和學術、與文藝不同爐、而且也違背文藝徵文的意旨、所以全行割愛、也有自行限定、非一二等不願入選的、只可代爲保存、或鄭重璧還了、這一點要請原諒、最後我們要說幾句話、就是應徵文字、不可太迎合揣摩、應當很眞摯的去作文字、『審查員要這樣的東西吧』如此一迎合、一揣摩便沒有好文字了、此次也有很顯然的迎合文字、未免就太不自然、見到了、不能不說、以後我們希望要有眞摯優美的文字、來滋養我們滿洲新的文壇！

加强煙草生產計劃 本年目標三萬噸

網羅官民代表設置委員會

【新京專電】產業五年計畫中獨舉百分之百實績之煙系生產部門、本年目標爲決定三萬噸、現已着着向實行增產方面邁進中、茲政府當局更爲增產計畫之實行及指導機關之確立、決將當初所設置之販賣委員會解散而另行設置生產委員會、該委員會專行品種之研收同時並對該年收買價格之亦行有決定之權限、向此生產委員會之組織員乃以興農部特產局長爲委員長、滿洲葉煙草社長爲副委員長、而委員方面爲網羅農產農政兩司長、關係科長、六省（奉天、安東、吉林、間島、熱河、錦州）農林科長、興農合作社聯合會理事長、興農合作社金融部長、指導部長、滿拓助成部長、滿鐵產業課長、滿洲葉煙草常務取締役等官民代表充担、至於本年葉煙草收買價格、於此委員會之開催、亦即將決定云、

全滿排球大會　上爲男子＝奉天對撫順　下爲女子＝新京對本溪湖在奉舉行比賽情形（見昨晨刊記事）

城頽 行路險且難

希望市當局設法

奉天市之城牆、係清代以前所建築、距今已三百餘年矣、因年代之久及未加修繕之故、近年來多有頽塌或危險之處、於去歲大西門以南之城牆曾坍塌十餘丈、演成空前未有慘劇、此後市當局討論折除對策、屢次在新聞紙上發表、但至今已一年餘、仍未見實行、雖當非常時下官方當局應行重要事項、較該問題繁多、可是對於城牆之一部危險地帶、亦仍料加修葺、以防禍於萬一、不料大東城門南甕圈、於本月初、竟發現相當危機、城內警察署、爲防止禍患發生計、已於本月一日、將大東城門南甕圈門關閉、禁止通行、凡出入大東城門者均由北甕圈門行走、至該門封鎖後出入此地者、均感萬分困苦、即城內署亦感交通不便、而對於交通道德上或交通事故防止上、頗有障碍、故向奉天市公署、取以連絡、以期市當局早日修繕、而確保交通安全、市當局對此問題、竟而否認、故城內署屢向市署交涉連絡、而無相當結果、若當此以往、恐生禍患、希市當局本諸造福於市民之趣旨、早日興工修繕、市商民莫不深感云、

教育使節團 在聖域奉仕

東京電訊、出席教育大會之滿洲教育使節團六十五名、於滿洲國教育會森山常務理事指導之下、十二日淸晨、在宮城前整備、行勤勞奉仕、人人均着協和服、戴戰鬥帽、捧日滿兩國旗、午前七時卅分在肇國際本部集合、從事楠公銅像附近之植樹作業、栽植滿洲國教育團休職金奉納三丈餘之椎樹、灑水清掃、亦在森山氏指揮下、一系不紊、發揮協力、正午許奉仕告終、

滿洲採金實況 向日本放送

【黑河專電】滿洲國將以無線電向聖戰之日本放送採金景氣之實情、以現產量實超往昔之許多、黑河放送局、鑑此金鑛地帶之泥鰍口子（北安省西北部）確佔該地帶中之首位、遂准於此金廊之附近設無線電台、以現地錄音遠送向邁進興亞建設之聖戰下日本、介紹採金事業活氣之全貌、目下正值進行諸

協和少年團 野營訓練

【新京專電】自十三日起四日間、首都協和少年團、冒酷熱天氣於南嶺動物園實行合同野營之訓練、自皇帝陛下回鑾後日滿一德一心、愈爲堅固、復值吉林地區、到正舉行防衞訓練之時、藉合同野營實踐團體訓練、及民族之協和、忍耐困苦缺乏、以鍛鍊堅忍不拔之身心、陶冶團員使擔負興亞建設將來之大任、此等少年六百名、（日滿各三百名）、分爲日滿兩團、以西廣場小學校校長瀨川爲團長、滿系以大經路小學校校長大隅爲團長、自十三日午前十一時起、凡四日間、組織庶務部、訓練部配給部及衞生部隊之編成、訓練準備實施等事項、該設施、購買物品、會計、準備食品、及保建衞生之設施等事項、分別擔任、訓練部更分爲六分團、更行編隊、入伍典禮、炊爨、教練、勤勞、奉仕、敬禮遠足、講話、體操、遊戲、參觀、音樂、電影、試胆會、退伍禮、及閱團分列式等等工作、

汽車漲價

向當局提出要求

奉天市內汽車行、因物價昂貴、於五月提出汽車現行料金之改正案、重定出發之千五百米爲五角、以後則每增三百五十米增加壹角、尤因接近汽油之配給量亦爲不得已之提案、對此項提案之奉天省警務廳當局、銳意研究適當料金中、並初考慮各汽車行因米皮制所受之打擊且於昨年八月雖有價格之改正、而於事實確幾同無異、當局鑑於諸種情由、大致於下星期內即可有以適正之改正料金辦法云、

學童滿日交驩會

在東京永田學校

東京電訊、慶祝紀元二千六百年之學童使節三十一名及作文使節十名、十三日下午一時前東渡、東京市於麴町永田小學校、舉開日滿學童交驩會、日方學童蒞席者六百五十二名、集首一堂、極盡交驩之意、首由藤岡助役、代東京市長致禮辭、繼由山本團長答辭、復次、新京市大和通國民優級學校包孟校二年生木全司郞君致歡迎辭、海拉爾代表奉天代表兩氏致答辭、一同接受東京市贈品後、即移於歡迎學藝會、下午四時半、始告閉幕云、（寫眞爲學童使節團在奈良春日公園飼鹿）

藤田博士赴延 掘發古墓

【延吉專電】延吉縣夙爲富於史蹟地帶、其往昔民族遺物屢有發現、是以京城帝國大學法文學部教授藤田亮策博士、因有間島省署社會教育股長竹下輝彧氏嚮導、十日親赴延吉縣長安村小營子、豫定四日、着手掘發古墓、屆時掘發結果、必大有貢獻於學界殊堪期待云

極力防傳染病

各線車站警網密佈

【新京專電】吉林省京白沿線農安縣城內已發生疑似性百斯篤患者、故滿鐵新京驛十二日以來、實行如左之鐵道防疫、以促旅行者之注意、而期防止蔓延之安全、

△乘車禁止驛＝農安、柴崗、華家三驛

△乘客制限驛＝哈拉海驛但豫防注射者持有經過五日之證明書者（背面有所轄警署之居住書者）可以不受限制

△禁止驛之貨物辦理、（通色包裝以及破布）之受託運送禁止、農安＝伏龍泉間鐵路公共汽車及營業用之載貨大汽車之運行停止、

△列車乘込區間＝前郭旗新京間再使流行病不傳於海外而撲滅起見鐵道局對往日本或滿洲國外各地旅行客須持關係所要證明書於七月一日現在如左發表、以促旅行者之注意、

△種痘＝經由釜山北鮮往日本者華北方面（除天津、青島）往台灣者、

△虎列拉之種痘＝天津、青島、上海方面行自上海往青島行實施檢疫、虎列拉種痘、窒夫斯注射、廣東方面行、芝罘方面行旅客、

安東禁用井水

【安東專電】本年度最初之豪雨、光顧市內、致各處迭生侵水事故、益以此間赤痢猖獗、深恐其勢蔓延無已、十二日晨、由各區嚴禁使用井水、一方、督勵防疫陣、以備萬一、市內便所等處侵水者、亦達相當數目、故市民努力消毒、以期萬全、保健衞科刻有急敲警鐘之勢、

隨學童使節東渡記（四）

本報特派員　王懷偉

訪問市廳

車行十餘分鐘、至大阪市廳、及停、吾等當降下於市廳之前整列、由嚮導導入、登二樓、至市長室、拜訪坂間市長閣下、適坂間市長公出、乃由伊東產業部長代理接見、時山本團長、佐伯顧問以次總務等人員、學童使節四十一名、列成四形、先是山本團長道明此行來意、次呈新京市長、奉天市長、哈爾濱市長、錦州市長四市長致大阪市長之禮品、以增一德一心之誼、而祝皇紀綿遠、然後伊東部長致謝辭、願我兄弟之邦永諦、國交益篤、協力共建興亞大業、並祝我國祚無疆、帝室昌隆、一行達成使命、辭畢復與山本團長、佐伯顧問等周旋、一行以時間與行程所限、至此遂與辭而出、

參觀集英

出大阪市廳即趕赴大阪市公立集英尋常小學校、蓋事前已知吾等此時將來見東至、即有教師率領學生欣然迎出、彬彬有禮、分導全體登樓小憩、饗以氷茶、繼則於坂本校長以下全體師生出席之下、開歡迎會於大禮堂、行禮如儀後、當由學生代表致歡迎辭、我學童使節楊頌祥答辭、最後並三呼日滿兩國萬歲、儀式頗爲隆重、然後導吾一行參觀校內設施及授課情形、其設施也、應有盡有、允稱完備、非但特別學科均有專室、且於屋內復有游泳池之設、而教學方面、余但見師長循循善誘、學生悉心靜聽、教室之中、景象肅然、操場之上、精神活潑、是其教育之如何、當可思過半矣、

遊動物園

十一時許、一行話別集英小友、乘車往大阪市立動物園、各持日本國扇一柄魚貫而入、蒙林團長躬爲嚮導、依次觀覽、所見禽獸、頗多珍奇、而爲吾人日常聞所未睹者、復有猩猩身衣和服、足登革履、能吃大餐、善騎自行車、作類似高蹺之運動、演於台上、令人咋舌、當遊至象欄處、並承園長命司其事者牽出園外、彩飾象身、我學童使節數人騎其背上、遊於園中、而至出口、吾一行亦即於此導道行禮、惟當出時、皆左詢小友扇持否、惟恐有失、一若煞有介事者、余初不解其意、以爲一柄小扇何至乃爾、旋乃恍然、緣扇乃集英小友所繪而贈者、非特係一紀念、其中尙寓親善之意也、途中至大阪朝日、拜會致禮、以時間關係、未及參觀、甚爲遺憾、

大每歡迎會

下午一時半、一行訪大阪每日新聞、甫入即見標板之上、書有滿洲國學童使節歡迎會、一時學童等多竊竊私語、興奮之色、溢於眉宇、曰吾等此行早已轟動友邦各地、人盡皆知、否則烏能有此舉耶、益覺使命重大、誓使達成、當拾級登樓、集於禮堂、略事寒暄後、宣告開會、由大每世川事業部長致詞歡迎、席終又有餘興、藉以激勵一行、然後設宴消長途舟車之倦、鐘敲三下、始盡歡而散、然後參觀該社設施、及畢、乃乘車赴電氣科學館參觀、

參觀科學館

電氣科學館位於四橋、館內關於電之科學設備、應有盡有、惟至此晚、已屆四時閉館之際、遂乘電梯運至天象館、館內裝置天象儀一座、儀之兩端、各有球一、球上有孔、球中有燈、燈通以電、光乃射出、映於半球形屋頂、即爲星辰、兩球所映之星、上方球爲北半球者、下方球爲南半球者、分七層則爲太陽、太陰、金、木、水、火、土七星、且令有一球、映出子午線、黃道、赤道、吾人置身其中、忽而金烏西墜、忽而玉兎東升、太陽當空、猶知係爲人造、待滿天星斗、則身之所在、幾將信將疑、構造之精巧極盡科學之能事也、參觀完畢、天已五時、遂返旅寓日本館旅館、晚間至心齋橋一遊、形同走馬觀花而已、

旅奉山東同鄉會館遷墳通告

爲通告事本會館於陸月貳拾捌日案奉奉天警察廳令第參拾壹號許可証關於會館前後左右及烏民屯所有義地之墳並慈惠堂寄存之靈柩無人祭祀者一併均遷於城北達子營安葬由柒月三日起至捌月三日止限壹個月間爲其家族自行遷移之期（辦法可到會館接洽）如逾期不遷會館即按照規定辦法遷移掩埋除影院放映及有通訊處所分別函知外合亟通告一體知照

特此通告

康德七年七月三日

遺失記章聲明作廢

敝人於六月三十日不知何時將道德會第六三九八號白地黑字（道德）圓形記章一枚遺失遍尋無着惟恐發生意外事故特此聲明作廢

鞍山市八卦溝道德支會　陳殿明啟

特別聲明

近年敝人因身體素弱家中之事多有由劣子姜方宇子正者代辦茲因劣子不遵家教不知由何處結識一下流之女人流連忘返不務正事風聞該女是有夫之婦果其有夫何不明言總係局詐形同欺騙敝人觀察劣子近日似因滅煙戀而又行呻吟病者不然焉有不聽父兄之命不信戚友之言而他人之言則惟命是聽自登報日起凡敝人所有權利名義一切之事均不准劣子姜方代行辦理以後倘有錢款借貸或名義一切事件發生敝人概不負責特此聲明以便週知

西安縣　姜化東啟

失照聲明

遺失杜有名義民國九年十二月二十二日發給清字第二四九五七八號部照一張面積五晌六畝坐落吉林縣六區窩吉屯四至東至河西至鄭姓南至宋姓北至王姓茲特聲明作廢

杜有啟

高子和失騾啟事

敝有青騾一頭出生二年半身高四尺一二寸上唇微短後蹄二爪出現於七日晚間失去如有見者送信至瀋陽縣西楊家荒村大典屯本人處賞金五十元拉回者賞金一百圓決不食言特此聲明

特別聲明

茲敝人有房照兩張一坐落奉天市大東關路北欒殿甲領名一坐落大東關五聖園胡同富安權領名今春被次子欒林倫出業已登報聲明作廢該照恐各界不諳眞相受其愚矇嗣後倘該照發現時一概作爲廢紙除在警廳立案外特再聲明

欒殿甲啓

聲明作廢

啓者於去歲九月間價買佟永林地一段計三畝坐落瀋陽縣實民村馮道士溝東至道西至趙姓南至鑼姓北至道因未稅契新陳契紙二份及印章一並丟失除呈請地籍整理局申報外特此聲明作廢

聲明人　趙連玉啓

失証明書聲明作廢

敝人朱承任住所遼陽五區甜水村今入奉天大谷派本願寺發給身份証書第一九五號在七月八日失於撫順市內現已作廢特此聲明

朱承任啓

緊要聲明

鄙人董桂文與董桂富於康德五年間合資開設胡麥鋪字號海樂園楊成嗣爲經理人於康德七年二月間清算鄙人將股撤出立有退約爲証嗣後海樂園發福生財及一切事務與鄙人無干恐未週知登特報聲明

董桂文啟

失照聲明

啓者張俊忱領名房契一揭內載園地一段計二畝四分五厘磚平房七間東至楊姓西至趙姓北至孟姓南至街道該契於去歲夏季因不慎遺失尋無踪跡除呈請補照外特此聲明作廢

遼中　張俊忱啟

募集女計數員

一、人員　數名

右希望者希來左記地址接洽可也

奉天大和區協和街五段十二號

舊地址三經路西六緯路

永和高爾夫球場

遼海美術研究所招生廣告

本所以發揚繪畫美術之眞精神使人人能有之實技爲目的東洋畫山水人物花卉西洋畫水彩炭畫鉛筆油畫素描圖按等詩文書法金石男女均收分函教授另有簡章函索郵票二分即寄

奉天市大南門裡路西本所

大贈送

男婦患痨瘵鼠瘡氣瘰不可不看

患此症者不可不服瘰癧內消丸

鼠瘰擇要說明患鼠瘡救星附來郵票二分即寄不悞

奉天小北關西下窪子令閭胡同門牌四十四號

王廉士

失照聲明

左記地照於大同元年被匪亂遺失除呈請磐石縣公署補發新照外特此聲明作廢

照名	坐落	面積	四至 東南西北	種類號數	發給年月日
乇長春	橫道河屯	拾三晌四	許許劉鄭	淸字四九三〇六一	民一四、一一、六
許廣文	橫道河屯	三晌一	本本本本	升字六九六七六	民一七、十、一四
郭明發	營條屯	一晌八	王本王居	淸字一七六四七一	民七、一二、一一
于義	橫河屯	四一晌	溝賈道謝	淸字一四八〇八九	民七、一二、一六
雲萬和	富太屯	六晌九二	楊句楊分水	淸字一九一六八六	民一七、一二、三十
張永增	烟筒山屯	一晌七	池孫趙王	淸字不明	民七、三、一二、二一
殷光輝	小灣溝屯	拾九晌一	李升關王	淸字一二〇六五二	民七、一二、二七
部文選	小灣溝屯	八晌	本本本本	升字一六七二九五	民一七、七、一六、十
唐健章	巽山屯	四晌五	溝孫張孫	淸字一二七四二	民七、一一、四
孫永吉	富太屯	拾七晌七六	河張分張水姓分水	淸字一二五一七二	民七、十、一二、六
魏東漢	柳樹屯	一晌	本本本本	升字八八九四	民一九、六、一
鍊東漢	博三	四晌	本本本本	升字九二七一三	不詳
王景文	大安屯	七晌	王趙苑于	淸字二二三五四六	民九、四、一八
邢殿舉	富太河	四十晌九	分水河趙	金淸字一七七九六一	民七、一、一二、五
吳士仁	長安屯	二七晌二	齊于張河	淸字五六四二六三	民廿、一、一
吳士仁	長安屯	一晌	本本本本	升字六八五八五	民一七、六、二

橫濱正金銀行

資本金（實收）壹億圓

公積金一、三八四〇萬圓

營業科目

一、滿洲國幣各種存款

二、貼現抵押放款

三、國外匯兌其他一般銀行業務

總行及分支行

橫濱（總行）東京、名古屋、大阪、神戶、長崎、下關、其他、大連、新京、營口、哈爾濱、上海、漢口、青島、天津、北京、廣東、香港、芝罘、大廣等各地

奉天支店大和區　電話（三）一四九一一　八四二〇

西關分店　奉天市小西街二段　電話二一二二五　二一三三五　二一三三六　二一三三七　二一五六一

歡迎　大連　中央旅館　主顧

大連驛西鄰電話三八三七九

完全母乳代用品

用法簡便用開水沖之即可飲用也

森永牛奶粉

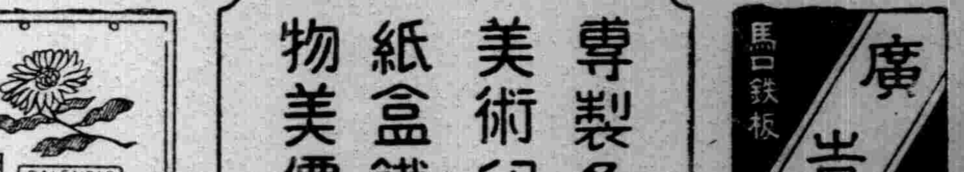

專製各種美術印刷紙盒鐵盒物美價廉

月份牌　廣告用

滿洲印鐵製罐廠

大連市雲井町一九番地・電話四〇六三二一番

153

省下各縣發生病虫害
農林科急籌防除對策

【齊齊哈爾】本年度農作物預想全滿豐收然部分的水旱害、病蟲害亦不少、現龍江省下、因氣候不調、各地病蟲害陸續發生、省農林科苦籌此對策、蓋泰來縣下、約千陌之小麥、遭受蟲災、並有千陌之粟發生螟蛾、林甸縣下五米蠶大之病蟲、於千陌之粟黏黏發生、洮南縣下夜盜虫於十五陌大豆及其他雜穀並田地附近之雜草中發生、其中受病虫害之農作物、皆發育不良、高三、四生的、即不上拔、色黄如有枯死之虞、昨年度僅病虫害之損失、即三百萬圓、今年之損害已起七百萬圓、爲盡力加以防止、龍江省農林科取應急對策、將生有害蟲之田苗全部燒毀、其後種蕎麥以備食糧難、並取根本的驅除方法、投資三萬圓、於各縣設置種子之消毒場、並病蟲害猖獗期之七月中旬、至八月一、實施防除病蟲害週間、應求農民層防除知識之向上及發揚協同防除精神、

錦縣・承德間
今秋新設夜行列車

【承德】關於改善錦古線列車運轉五月由省長、協和會省本部長、承德街長各向鐵道總局長函請、對此八日由鐵道總局長對省長回答、中謂鐵道總局鑒於熱河省之特殊性、今秋當改正時間表內定新設錦縣、承德間夜行列車惟或有混合列車一往復云、

市署爲發展教育
開各校長會議

【撫順】市公署行政科教育股、爲發展市內教育起見、乃於日昨下午一時、在新撫順二丁目中和學校、召開各校長會議、首爲一同敬禮、次爲行政科長訓詞、（由池內視學官代）三爲指示事項、計農事勤勞奉仕之件、體操圖書講習會參加者推薦之件、假期教師照常出勤之件、校友會費及其他會計處理事項、學籍簿及其他諸帖簿整理事項、學校預算提出之件、四爲報告事項、由各公私立學校長報告學校經營及其他參攷等項、致閉會詞後、於一同敬禮中、收得圓滿效果而閉會云、

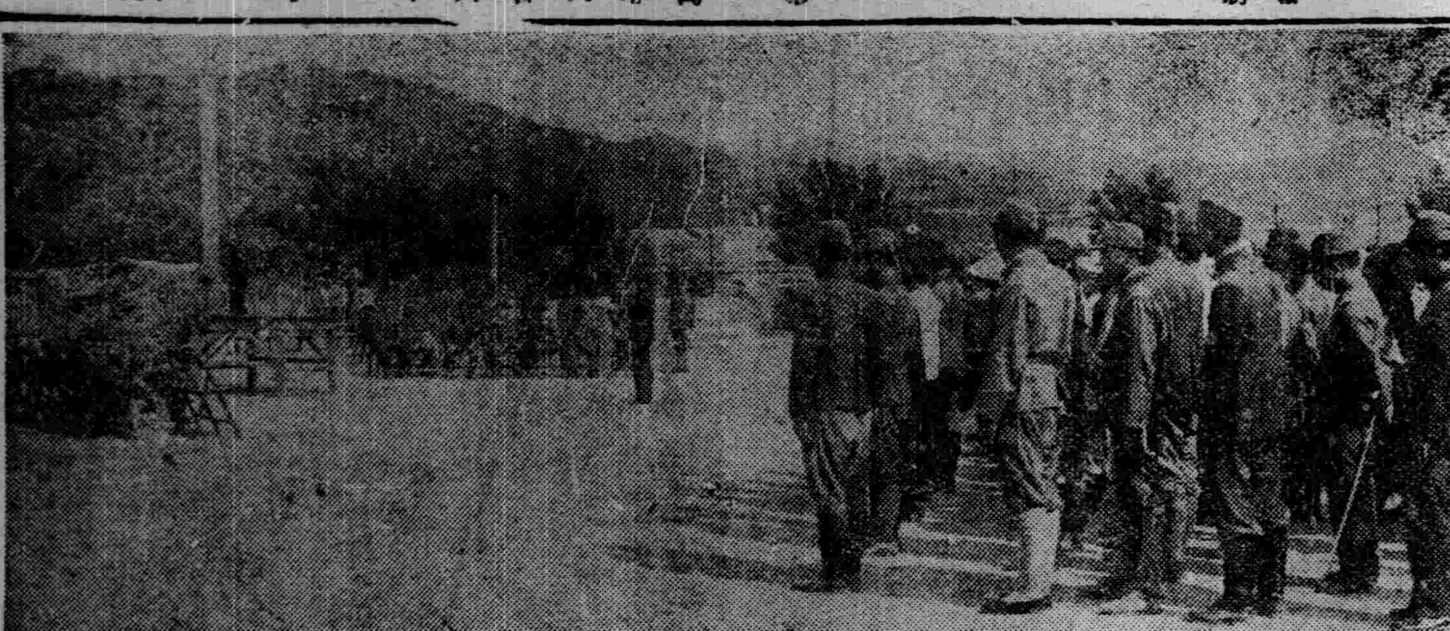

股長級異動

【海城】縣公署爲實施各科股長級異動、刻已發表、茲詳列於下

一、庶務科文書股長沈溪城、調任地政科管理股長

一、教育科禮教股長沈權中、調任庶務科文書股長、

一財務科理財股長王斌調任庶務科經理股長、

一、庶務科經理股長黄書紳、升格高等官

一、庶務科庶務股主事補潘忠陛、調升產業科農林股長、

一、縣視學周維權、調升教育科禮教股長、

一、視學委員張雲鵬、調升縣視學

勸戒煙酒
政善堂辦公齋

【西豐】本邑致善堂公所、（北公所）自成立以來、迄今二十餘載、所行善舉指不勝屈、平日倡與王道、勸戒煙酒、正心修身、克已復禮爲主旨、是以每逢公齋、一般善男信女、不下數百人、香火之盛、可謂極矣、茲逢本月二十三日（舊歷六月十九日）爲普提佛祖聖誕之期、由該會長高全五孫振卿領正張忠邦及隶承辦等議決、訂於上記日時、舉辦齋素公齋二日、關於資財方面仍行照舊、深望我邑理善者居期參與勝會可也云、

爲救濟瘧疾病
警察實施調查

【清原】入夏以來、氣候不正、忽凉忽熱、以致雜疫叢生、而以瘧疾、尤爲亘烈、到處均可聞之、現經以仁慈爲懷、素重公益之清原警察署長、李鴻讀氏、有鑑及此、即飭令所屬各派出所、分班出勤、按照戶口之程序、調查各家患瘧者之數目及狀況、俟調查畢、即據情轉請縣當局、設法救濟、以重道德、而蘇民困云、

撲滅各種傳染病
解除時間給水制

【大連】去年窒扶斯猖獗、今年又有赤痢示威、一方更加以虎疫乘機流行、是以刻間之關東州內、竟成傳染病窩、當局查其原因、雖由於時令關係、然而給水之制限、亦頗有影響、州廳當局、推測日來之降雨量、各貯水池內、亦各有增補、爲撲滅各種傳染病、日內將解除現行之八時間給水制、現正審議中云、

發現密種罌粟

【寬甸】本縣大川頭村三道溝屯、住戶楊姓者、名不詳、私種罌粟、約三畝餘地、被縣方警務科探覺、當由司法股長于振風氏、及長谷川警尉補、以下十名、於本月四日前午十時、馳赴現地、當見男女三人、正在該地鏟除罌粟之工作、並以茄苗栽植希圖掩飾之時、當即將該男一人逮捕來縣、現正偵訊其眞像中、將如何懲處、容訪再誌云、

暑期勤勞奉仕
自十五日開始

【鐵嶺】昨年暑假之際、市立各學校、曾依省轉中央命令、全滿各校一致施行暑假勤勞奉仕、結果成績良好、茲本年暑假之勤勞奉仕、市公署決定、大體與昨年相同、自七月十五日開始、關於勤勞奉仕作業、事前仍由各校、妥擬週詳計劃、報市署考查相當後、再由各校師生依計劃、切實勤勞奉仕作業、刻已準備完畢云

上兩研究官以下七名一行九日赴東新巴爾虎旗達穆斯諾爾、經阿穆克朗、甘珠爾廟、十二日歸海、更預定自十七日四日間、豫定調查那馬吉利廟方面、次赴滿洲里、阿魯台敏方面調查云、

道外發生驚人火警
義增信粮倉被焚
損失約在三十二萬餘元

【哈爾濱】十一日午前六時、道外一面街分所管界順昌街義增信糧棧、忽由囤糧廠內發生火警、時火煙騰空、待消防救火車赶到火勢劇烈、經竭力撲救結果、於七時始將火救滅、經調查燒失米穀十萬石、蔴袋十萬條、值十八萬元以上、精米電表四萬五千元房屋三萬元、共計損失約在三十二萬五千元爲數驚人、至于起火原因不明、現正調查中云、

參事官榮轉

【郭後旗】旗署參事官林田數馬氏、在郭數載、政聲丕著、愛民如子、有口皆碑、此次依中央人事變動、該氏榮轉新京爲大同學院理事官、命令到來、知難挽回、除近日官商民等、連舉送別宴會、該氏已於月之十日上午七時三十分、就赴任之途矣、同時各界歡送、臨別依依、可見遺德匪淺云、

國高校實習

【西豐】省立國高校長趙克譜氏、蒞任以來、對於校務極積進行、不遺餘力、以期向王道政治上邁進、該校長爲注重農業起見、現屆溽暑、火傘高張之下、仍由該校教師率領學生、每日赴實習地工作不稍休息云、

滯納整理有方
劉氏獲表彰

【海城】縣公署行政科村股、屬官劉慧閣、品端學粹、竭誠奉公、前曾歷任財務科理財股長之職、對於本縣滯納捐賦、整理有方、以致稅收成績頗見起色、造成預想以上之功績、博得上峯之嘉許、由縣轉報省署、以其功績昭著、殊堪嘉尚、當贈與銀盾一座、文曰（勛昭佐賦）及表彰狀一份、以資激勸、已於月之七日、在鞍山市、由奉天省長代表蒞臨之下、舉行隆重之表彰傳達式、劉君榮獲獎勵云、

協和義勇奉公隊
開始幹部訓練

【本溪】協和義勇奉公隊、爲訓練幹部人員計、特經擬定實施本年度幹部訓練、於本月九日舉行入所式、計入所人員六十一名、由協和會瀧口事務長致開式之詞、隊長由村田市長兼任致訓示、訓練期間十五天云、

縣署人員異動

【海城】縣公署、爲使署內各科之重要股長屬官等、政務熟手、人才適宜起見、特於月之三日、以命令發表、如左記、原任經理股長黄書紳、調任庶務科屬官兼某項要職、以現任理財股長王斌、調任經理股長、以管理股長金振鐸、調任理財股長、以文書股長沈溪城、調任管理股長、以禮教股長沈權中、調任文書股長、前任縣視學周維權、任禮教股長、以科員張鵬飛、升縣視學云、

大陸科學院派遣
興安北省資源調查班

【海拉爾】大陸科學院派遣之興安北省資源調查班、以天班爲先陣、自六月初旬以來、土壤班、水產班、農產班、天然鹽類班等、陸續入省、各按分野、對呼倫貝爾加科學的解剖、天然班共調查已終、左記各班、克服目下酷暑不便、對全貌之究明、努力活動、

△土壤調查班川瀨研究官以下一行七名　大半之調查已終、目下在罕達葛牙方面、預定哈倫阿欣歸任新京

△土壤調查別班板野博士一行六日來爲調查海地農業形態、九日晨赴三河方面十二日歸海、

△天然調查班　吉村川

商工會長易人

【鳳城】鳳城商工公會會長陳治中、副會長伊銘三自康德五年、改組商工公會、二公被選爲會長、任職以來、矢勤矢愼、茲因任期將滿、二公急流湧退、遂告辭卸、經該會另行選擧、前任會長趙連壁氏、副會長姜純一氏、業於六月二十四日發令、查趙連璧氏、係本城山東街晉昌源經理、爲人篤厚樸誠、歷任商會總理會長、會連任數次、計約三十餘年、商民有口皆碑、頌聲載道、今番被任係輕車熟路、誠商民之福音、而姜純一氏、係山東街義聚成經理、人品端方、老誠持重、雖係初任、亦頗適宜、該會除分函各機關外、於月之八日、由該會凌邊理事、引導拜訪各機關、作新任之禮辭云、

協和義勇奉公隊
舉行結成式典

【通化】協和會縣本部、爲使國防强化、基於中央國民總動員之深大意義、以應付現下內外之情形、促進國民奮起團結、精神喚發、乃籌備通化協和義勇奉公隊、諸般就緒、於七月十日午后三時假師道校庭、舉行結成式、各隊齊集、由省長訓示、古見部隊長與八軍區各來賓致祝詞、即將隊伍分列整齊、實行閱兵、總隊長前導、以次軍政各要人隨行、閱畢在高呼日滿兩帝國萬歲聲中、儀式終了、茲將各行事誌次、

一、總隊長通化街副街長、因副街長未定故缺席、由副總隊長定井喜市代、

二、編隊地域區隊五分會五隊、施設區隊在通各機關、計有千人以上、

三式典順序、一、開式二日滿兩國旗揭揚、三對日滿國旗敬禮四宮廷府遙拜、五默禱、六挨拶縣本部長、七訓辭省長、八宣誓、九祝辭十閱兵、十一萬歲三唱十二閉式、

四、宣誓文　茲當今日結成通化街協和義勇奉公隊、吾等被選充隊員、實爲光榮、惟我國現下內外之情形國民促進奮起團結、乃爲吾等被洞悉、對於奉公隊之使命、則更爲重大、吾等誓守隊則、涵養義勇奉公隊之精神與努力、增進警護能力、以資樹立國防國家之大目的、謹此宣誓

【寫眞】義勇奉公隊結成式情形、

萬人必備

萬人油

治療迅速 效如神之萬人油爲國人家庭之必備藥乃醫學上乘萬人稱讚之家庭靈藥

外科主治　刀傷槍傷、挫傷咬傷、火傷燙傷、凍瘡發傷、頭暈目眩、腰骨節痛、牙痛耳痛、痔漏出血、毒蟹蟲咬、疥癬各瘡、頑癬汗斑、化粧潤膚、紅斑癬疹、手足酸軟、胎毒潰爛、毛孔發癢、狐臊腋臭、

內科主治　心氣肚痛、寒熱瘧疾、四時感冒、絞腸痧痛、吐瀉翻胃、暴飲頭痛、胃腸各疾、時行瘟疫、消除百病

M103

情場寫眞

關玉珍先生傑作

現已出版！

是青年男女的寶筏
是愛情場中的指針

內容豐富洋洋數十萬言精裝一大厚册長凡二百餘頁定價八角

注意：（函購書價以郵票代用不收）（限以小爲替或振替轉賬）

分銷處各地各大書局均有代售

總發行　大連市巨上町四番地　實業洋行出版部　電話三一七一六〇番　振替口座大連八二七番

奉天一職業養蜂學院

產業開發提倡養蜂事業白糖不足蜂蜜增產必需巢礎學生作品廉價分讓經濟巢礎每磅五元速成五圓二加寬六圓六（北滿大框用）每磅七頁外縣加運費包裝費一成　蜂種蜂王蜂具分讓　分銷所　蓋平縣東街天增厚印刷局

招生　實務科三十名函授科不限　開學日期八月一日　簡章函索附郵票二分　農場　奉天市北陵區國立賽馬場西側　校址　奉天市大北邊門裡雙全胡同（バス公共汽車終點）

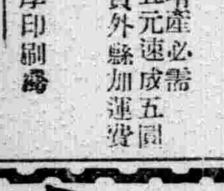

蔬菜種子　函報　優良種兎　贈送

奉天小東街四段百十號　奉天養兎場　劉啓賢

經濟節約時期。。

久綸百貨店新設春服貨場

花色任顧客的選擇
價錢任本店的固定
一切的一切。。

担保獨霸全市！

店址　大西闗街　電話三一四六八八番

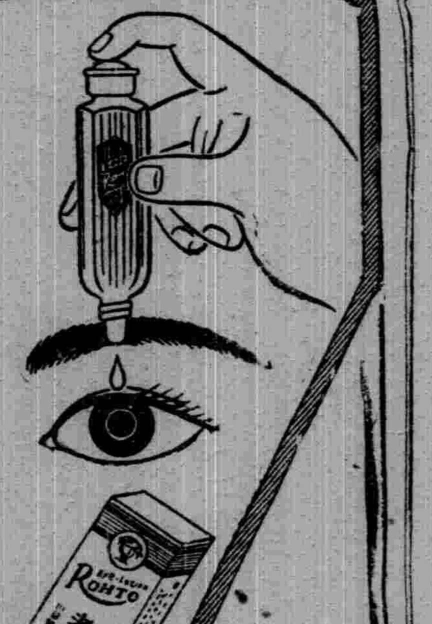

老篤眼藥

頭痛治療藥

舒服靈

南市場國際劇場 GEKIJOO

十三日　十四日　十五日　十六日

新華公司全部有聲古裝巨片

紅樓夢

顧蘭君　梅熹　主演

下期預告　化身姑娘　下三集

電話(二)六六二一番

光陸 CAPITOL THEATRE

今日獻映

七月十三日　十四日　十五日　三天

明星公司有聲對白巨片

紅粉飄零

白雲　路明　主演

天光電影院

演期　十二日　十三日　十四日　十五日　四天

徐莘園　顧蘭君　顧梅君　譚志遠　主演

珍珠衫

華新公司出品有聲對白偵探巨片

加演滿映新聞85報

將近放映　明星出品有聲對白巨片　七重天　周璇　周曼華　主演

奉天小西關電車路　電話(二)三七一九一號

十二日　十三日　十四日　十五日　四天

明星公司出品古裝歌唱佳片

李三娘

周璇　舒適　鳳凰　主演

滿映八十六報新聞

下期　黎明　曙光

下期　七重天

雲閣電影院

十五日　十六日　十七日　演

加演　滿映85報新聞

蘆花淚

開演前票價　二角

下期新片　王寶釧

家庭常備良藥

奉天省長許可　第四三二二號

老君丹

本城外埠各縣鎮均有代售

主治　男女內外兩科○胃病○肺病○咳嗽○吐血○頭眩○少婦經血病○小兒○急慢驚風○食積○

定價　大瓶國幣五元　小瓶國幣三元　大袋國幣五角　小袋國幣三角

本局備有詳細說明書函索即寄

老君丹總批發處　奉天商埠一經路來鮮果里　電話【二】一五四六號

第六回有獎滿洲儲蓄債券當籤番號

第一次抽籤（甲.乙.丙.丁.戊.己各組共通）康德七年七月

◎支拂開始　康德七年七月二十五日

◎支拂場所　本銀行本支店.出張所.郵政局

◎次回抽籤　康德八年一月

滿洲興業銀行

壹等 壹千五百圓（各組3本計18本）
11684
41738
42410

貳等 壹百圓（各組10本計60本）	
8782	32363
10471	34970
14148	38192
17434	43148
19012	46165

參等 參拾圓（各組25本計150本）			
215	20981	39866	48173
4865	26887	41103	48723
6172	26953	43222	48937
7413	34487	44698	49613
9693	35203	47386	
10247	35895		
13800	37175		
14280	37503		

四等 拾圓（各組40本計240本）	
419	29118
944	29810
6016	29977
6222	32113
7613	32841
11078	35897
11307	36216
13017	37703
13520	38064
14358	38087
15893	38523
16523	40008
19378	40492
23948	41240
23983	42533
24183	48224
24275	49126
24655	49151
25391	
26625	
28206	
28422	

割増金ナキ分（無獎金份）（各組84本計504本）		
16	18825	30810
863	18834	32868
978	19054	34419
1942	19410	34588
2267	20052	34829
2375	20164	35458
2823	21673	35883
2968	21805	36474
3086	21982	36756
3158	22235	36854
3611	22526	36917
4755	23833	36937
4796	24081	37077
4809	24262	39599
5189	26090	41901
5436	26128	43968
6478	26518	44345
8077	26728	44652
10390	27911	45663
10515	27971	46435
10940	28313	46446
10945	28436	46458
11386	29018	47705
11533	29019	47921
13093	29726	47935
15951	29986	47941
16260	30031	48317
18695	30665	48565

華片「七重天」紹介

一個遠離塵囂的青年戚和生和臥病的老叔父同住在上海的東江公寓的七層樓上，叔姪相依爲命，過着平安的生活，一天，一個少女逃進他們的小屋，啼泣不止，據云受姊姊虐待，逼已賣身，不允則鞭苦責，不堪其苦，和生看她很可憐，便留她住在家裡，她名叫丁玉枝，是個聰明美麗的少女，她每天爲和生燒飯煮茶，唱歌解悶，

但後來突又被姊姊發現，於是……

「七重天」是上海國華出品，明星公司攝製的新片，劇情幽默，場面滑稽，但却十足地表現了上海大都市的醜惡，有變亂，有享樂，還有滿篇的淫佚亂倫的場面，但這些都配合巧妙，令人發笑不止，

導演是盡人皆知的張石川和紅星龔稼農，攝影董克毅，主演者也都是目下滬上的第一流名星，有周璇（飾丁玉枝）白雲（飾戚和生）龔稼農（飾周新一）袁紹梅（飾周妻）徐風（飾史子方）等等，演技之巧妙，自不待言，

本片預定七月十九日起在天光，亞洲兩影院放映請大家注意，

世界珍聞及其他

五台山　佛教聖地　廟會誌盛

△▽△▽△▽△▽

事變勃發後之五台　閻錫山憎嫉佛教、事變前山西軍在保護五台山美名之下、駐軍該地、該地當然受多少蹂躪、事變後、共產第八路軍侵入山西、着目五台之要隘、而以爲前進根據地、且徵發食糧、强要家畜、或發行等于紙屑之救國票、經濟上與以極大之損害、或用武力强制人民、爲抗日團體、然五台僧侶、多半係反共主義、而武力不敵、只有靜俟日本軍之入山、以解倒懸耳、尤其蒙古人之喇嘛、因德王親日、目爲大漢奸、一切蒙古人皆以爲漢奸、而加以迫害、彼蒙古人當此慘酷鞭朴之下、亦誦佛而祈日本軍之入山、于去年十月十一日、日本軍入城無不歡喜欲狂以迎之、共產軍雖以殘忍爲事、然佛像倘可倖免於難、蓋共產軍因爲徹底的無宗教者、然指揮官、雖命破壞佛像、而兵士則不甚聽從、何者、兵士盡受佛罰是以五台佛教、印入中國民衆腦中之深者一左證也、五台宗教近世漸墮落、然其聖地、仍有虔誠僧侶、當日軍掃蕩共產軍之際、砲聲隆隆震動山谷、而其法師仍熱烈誦法、幼年僧衆、肅跪手共前傾耳以聽者、

日本軍五台山工作之進展　日本軍　掃蕩五台山以來、關於五台山之重要性與聖戰之立場、更滿意共工作、其不了解日本軍眞意、而懷疑者雖亦有之、然今則全山已盡行親日、因新中央政府成立、彼等之認識、遂陡見進展、每年以黃廟菩薩頂爲中心之五台山六月大會、事變後斷行停頓、經日本軍幾多之犧牲而該山附近之治安確立、與工作之進展、相伴而生、本年遂復開花花之廟會、中國民衆之法悅境五台山之法燈、亦隨東亞新秩序之建設、增其光輝、實可爲新東亞日滿蒙精神提携之一大貢獻也、吾人關于五台之大希望、與爲東亞之盟主、所當謹守力行、固不僅限于六月廟會開會朔間已也、

五台山六月大會之內容　該大會自六月一日起、至三十日止、即今年陽曆七月五日至八月三日止、共開一個月、除自滿蒙及中國邊境而來之數十萬善男信女而外、更有北京天津及其他各地商人、來此聚集、宗教行事而外、更開大家畜市場、此時以古懷鎭爲中心、儼然頓呈繁榮、所謂宗教行事者、青廟方面、於「五六七三日間、各寺舉行佛事、黃廟方面、係在菩薩頂、自六日至十五日十日間、舉行所謂勝家道場之嚴肅大法場、此期間中、不分晝夜有數百名喇嘛之念經、頗德之辯論、與僧侶之說法等、並奏以雅樂、最終之十五日、大喇嘛率領諸僧乘輿、於笙管吹奏之中、自菩薩頂出發作六七百丈長之行列、以慰沿途善男信女之大歡喜、巡行附近各街一週、而入珠像寺、此行列之中、各喇嘛扮成牛頭馬面值年值月值日值時四功曹與判官、菩薩、道化師等像、（未完）

蘇聯降落傘隊中之三傑

哈拉克諾夫少佐、羅馬牛克大尉、巴特拉克夫大尉三人、近以蘇聯降落傘部隊三傑名聞於世、三傑於五月二十二日、曾自三萬一千四百八十八呎高空平安落下、蘇聯空軍界極爲稱讚、三傑落至離地八百米時、傘仍未開、勢將危及生命、三傑乃用精製之酸素吸入器、以避窒息、一面則盡全力打開降落傘、始得免於難、又去年十一月五日蘇聯索洛德威尼克氏、曾由三萬二千八百〇八呎之高空平安落下、因打破美國黑人飛行家維德里斯氏之三萬九千四百呎之世界紀錄云、

九星日鑑

七月十五日　舊六月十一日　戊午　先負　閉　星宿　日曜

▲一白之人、最初雖、然事務漸趨於紊亂、乾西東吉▲二黑之人、雖僅有之遺漏、亦易演成大釁、丁甲西吉▲三碧之人、上下反目之日、忍耐便可漸獲吉利、北南巽吉▲四綠之人、沒有財運、而且多失事物機會、甲北丁吉▲五黃之人、思慮多端不定、苟一貽誤、便墮入深淵、南坤乾吉▲六白之人、活潑氣象頓增、事物表畫尤吉、坤艮西吉▲七赤之人、凡事勿待明日只是今日、便該充分勉勵、坤甲癸吉▲八白之人、定衛思慮、不可戳心、進取大吉利、丁甲辛吉▲九紫之人、位置雖有若許高、然實收則意外寡少、東巽坤吉、

滿映消息

周曉波導演的「風潮」自五月中旬開拍以來、進行頗爲順利、目下晝夜加緊工作、所得效果、內景拍製將告完竣、只餘旅館門前俊明被刺的一幕開本片外景已採取新京市內云

×　×　×

張冰琳自重入滿映後、即因體弱失調、多病不支而請假月餘、然至今迄未轉佳、倘無長期靜養、恐難恢復健康、張小姐一方面鑑於弱體多病須長期調養一方面恐有誤滿映協會工作乃不得已於最近提出辭呈已得滿映當局之諒解

錦　碎

全世界各國軍人之服裝以德國空軍元帥戈林爲最多、

皖湘僧尼　自食其力

湖南洞庭湖支流珊瑚河畔、尼菴櫛比、優婆夷輩、從不一問佛事經懺、日惟相率躁蹊河邊以尋珊瑚爲事、一月所獲、恒達五六百元、一年衣食、悉依賴此、尼姑從事生產、在中國以此爲僅有、

皖北僧侶、多事耕種、黎明、各寺僧衆鬨鐘而起、脫却袈裟、荷鋤下田、阡陌之間、陀頭絡繹、及有佛事、則又木魚清磬、膜拜佛前、南朝清靜人如此、亦佛門罕見事、

華北[illegible]協會成立式典、已於七日在懷仁堂、於關係官多數參集下、當即舉行、圖即當日名伶南鐵生、王鳳卿、程繼仙等、合演之慶祝名劇云、

新滿洲　目次

康德七年七月一日　第二卷・第七號

新滿洲　七月號出來

寫眞
綠陰習織（套色版）……園城寺進氏攝
棕櫚……皆川祐四郎氏攝
北華古蹟……北京頤和園石舫・山東曲阜孔宅故井
新任兩大臣之家庭……上、經濟部大臣蔡運升氏家族　下、興農部大臣于靜遠氏家族
本刊編輯部及本刊發行所滿洲圖書株式會社外觀內部之一斑
新京文藝作家一斑……上、日滿文化協會之英子（？）顧共榮　劉村（孚嘉）兩氏・下、滿洲映畫協

建國精神講語（十二）……田村敏雄譯
滿洲開拓事業的眞義……王行
與希哲蕉影歛松竹梅酒樓醉後賦詩……佛桑
小電影學……何謂
夏季兒童消化器病症……秋楓
詩詞裏的壘子……小卒
花鳥畫法淺說（五）……鴛壽
圍棋初步講話……士心
閒情……阿博
苦曲……尹召
天地明朗……任情

文藝
春眠（上）……島崎藤村　杜白雨譯
老（七）……孫秀文
春生……鹿島孝三　可欽譯
空……前川　邱楓

紀載
闡明聖戰的眞義……板垣征四郎
影與劇
觀劇歸來話青……館主
李三娘觀後感……愁

日語講座……周武

家庭生活
對小兒意外遭遇之急救法……少

小說
掙扎……高桂林
床下（下）……李猛譯

長篇小說　加減乘除（七）……心人
長篇小說　童角……胡翠羽
長篇小說　婚姻之路（七）……李季風
趣味徵答（樹上結的都是甚麼）
本刊徵求新體長篇小說（詳章附誌卷內另頁）

本刊徵求新體長篇小說

新滿洲　小說

選格　須描寫我國現時家庭社會諸色相而不背本刊徵文標擧宗旨者
文體　限於新式語體文並附加標點
字數　每篇約在八萬字內外
名額　正選一篇、副選一篇、佳作五篇
酬金　正選一篇國幣五百圓整　副選一篇國幣二百圓整　佳作一篇國幣五十圓整
審查　特請名家組織委員會負審查之責姓氏列後（順序不同）
協和會參事　黨庠周氏
滿日文化協會主事　杉村勇造氏
大同報整理部長　梁師會氏
總務廳事務官　徐長吉氏
斯民編輯　季守仁氏
帝國教育會　劉爵青氏
本刊主筆　王光烈氏
期限　投稿於本年九月底截止於明年一月號在本刊揭曉同時選登
版權　入選者版權歸本社所有
投稿辦法　用每頁四百字原稿紙藍墨水筆直行清寫稿尾除筆名外須記明作者眞實姓名及詳細地址掛號寄交新京市西七馬路十四號滿洲圖書株式會社編輯室新滿洲編輯部收　並須於封面上註明「應徵小說」四字附帶郵票三角不取錄者原稿寄還

夏期中的保健！預防瘟痧

輕則病臥　重則殤命

炎陽焦熱的夏期中，我們常聽過萬口同聲的說：「唉！這怪熱的天，眞要人的命了。」這麼一句發氣的話。但是千萬別忘了還有比這暑氣厲害得千百倍的東西，就是瘟疫了。每到夏天趁個個因受暑氣正虛弱而鬆緩的時候來搗亂，這豈不是眞要命了麼？所以在夏天要格外留心的去豫防，是最緊關節要的事情。

仁丹有健胃力和殺菌力，能除滅由口侵入的一切病源菌，一掃而盡使無蕃殖的餘步；並効保進消化，清神爽氣消暑解渴等，則何怕瘟疫的猖獗呢。

各地均有出售

森下仁丹株式會社出品

NO.123